

# Tamaletom

Mpio. Tancanhuitz



Significado: "Lugar de zacate de casa."

## 1. Identificación General

<b>Población</b>	890 Habitantes*
	Hombres 437 Mujeres 699
<b>HLI</b> Hablantes Lengua Indígena	898
	223 monolingües 889 bilingües
	Teének (huasteco) y Español
<b>Fecha de Fundación</b>	Hacia 1890
<b>Status Legal</b>	Comunidad Agraria
<b>Distribución</b>	339 comuneros 20 avcendados
<b>Autoadscripción</b>	Se asume como comunidad indígena
*INEGI 2010 **Dato ajustado por el proyecto.	

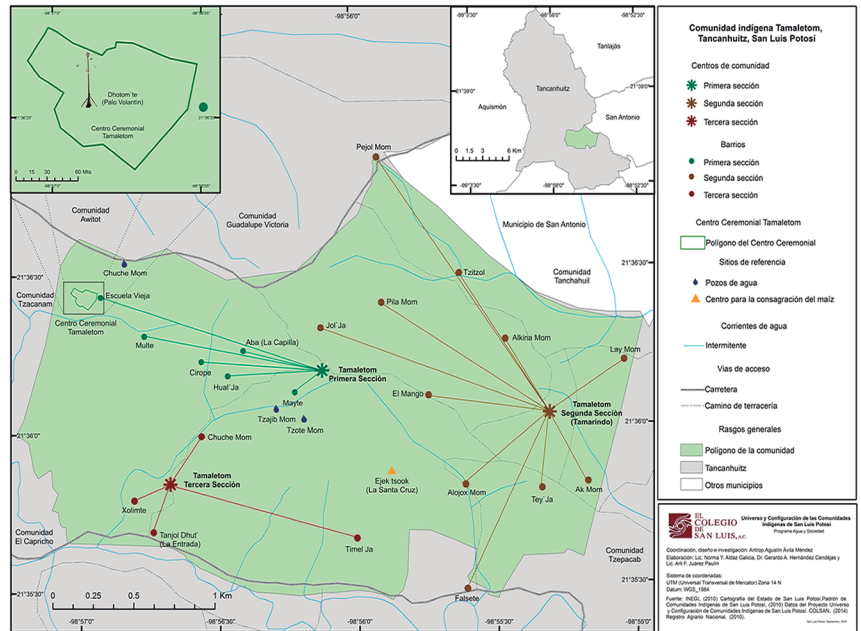

## 2. Historia (Reconstrucción de la historia comunitaria)

Los terrenos donde hoy se encuentra situada la comunidad de Tamaletom fueron pagados por algunos indígenas al Coronel Mariano Moctezuma en 1890. El grupo fue encabezado por Alonso Santiago. Esos terrenos fueron compartidos entre las comunidades de Tamaletom y Tzepakab, mismas que se separaron entre 1893 y 1895.

De igual manera, en 1890 las comunidades nahuas (Cuajenco, Chacatitla, Cuatlamayan y Piaxtla) vecinas de Tamaletom, compartían un mismo terreno.

Lo que no sabemos y merecería ser investigado es; si ¿estas comunidades ya existían en la época colonial y formaron parte de la República de indios de "Los Huastecos" (Teenek). Pues, de hecho, en Tancanhuitz también existía una República de indios de "Los Mexicanos", hoy conocidos como nahuas.

No sabemos cómo fue que las tierras de los indios pasaron a otras manos. Lo que sí sabemos es que a partir de la aplicación de la Ley de Desamortización de 1856 y la de Terrenos Baldíos de 1863, el despojo se consumó con un candado legal, el quitar personalidad jurídica a las comunidades (corporaciones civiles y religiosas), anulando su capacidad legal como entidad colectiva para litigar.

En ese marco tenemos noticias de que entre 1882 y 1910 varios grupos de indígenas en lo individual, compraron tierras, que en muchos casos resultó que compraron las mismas tierras de las que habían sido despojados. A ciencia cierta, no sabemos cómo fue el caso de Tamaletom.

En 1910, durante la Revolución mexicana muchos fueron llevados a la fuerza por los soldados y otros se apuntaron de voluntarios, había algunos campamentos en Tampamolón, Tzepakab y Coxcatlán. Justamente donde hoy se sitúa el Centro Ceremonial fue panteón y campo de entrenamiento y resguardo para los milicianos huastecos que pelearon del lado del gobierno contra los levantamientos de 1923, 1927 (los Cristeros) y 1929.

Hubo una epidemia desconocida que se creía "gripe" en 1913 en la que murió mucha gente. La educación se inició en 1925 en la escuela vieja cursando solo hasta 3er. grado, había un maestro federal, pero también se tuvo que pagar a un particular porque había muchos niños. El panteón se fundó en 1930.

En 1956 se expide la Resolución Presidencial. En 1957 se arregló la escuela primaria con techo de lámina y se impartía clases hasta 6to. grado y en 1970 se construyó la escuela actual. El camino a Tancanhuitz se construyó en 1977 con la mano de obra de los comuneros y posteriormente con maquinaria del municipio. El servicio de la tienda comunitaria se logró en 1980. La telesecundaria se construyó en 1984 y en 1994 llegó el apoyo de Procampo y se abrió la carretera con maquinaria.

Se obtuvo en 1997 el servicio de energía eléctrica en la 1ª Sección, en el 2000 en la 3ª. Sección y en el 2003 en la 2ª Sección.

El apoyo de Oportunidades se obtuvo en 1998. En el 2001 se pone rampa en tramos de la entrada de Tamaletón hasta la 1ª. Sección. El servicio de agua entubada llegó en el 2003 beneficiando a dos barrios de la 1ª Sección. La casa de salud de la 2ª Sección se construyó en el 2004.

Cada sección cuenta con una capilla católica (Santa Carmen en la 1ª sección, Sagrado Corazón de Jesús en la 2ª Sección y San Isidro en la 3ª sección).

Significado: "Lugar de zacate de casa."

### 3. Asentamientos Internos de Población

Cuenta con tres secciones y dieciocho barrios.

Censo de población INEGI 2010											Censo de población INEGI 2005			Censo de población INEGI 2000		
#	Clave INEGI	Nombre	Población Total	Masculina	Femenina	Población de 5 años y más			Población de 5 años y más			Población de 5 años y más				
						HLI	Monolingües	Bilingües	Total	HLI	%	Total	HLI	%		
1	0087	Tamaletom Primera Sección	167	91	76	137	25	112	154	154	100.0	145	145	100.0		
2	0233	Hua L-Ja	75	35	40	68	15	53	63	63	100.0	61	61	100.0		
3	0265	Mul-Te	21	11	10	18	1	17	16	16	100.0	13	13	100.0		
4	0079	Escuela Vieja	63	36	27	58	5	53	77	76	98.7	44	44	100.0		
5	0088	Hac-Mom (Tamaletom Segunda Sección)	65	29	36	58	12	46	5	5	100.0	6	6	100.0		
6	0208	Teyja	116	59	57	104	7	97	100	99	99.0	89	89	100.0		
7	0231	Hac-Mom	148	74	74	121	16	105	130	130	100.0	101	101	100.0		
8	0173	Lay-Mom	39	17	22	36	2	34	47	47	100.0	42	40	95.2		
9	0111	Alkina-Mom	29	14	15	24	1	23	28	28	100.0	28	27	96.4		
10	0203	Tzitzol	62	30	32	57	7	50	53	53	100.0	55	55	100.0		
11	0183	Pila-Mom	39	10	29	37	4	33	29	29	100.0	35	35	100.0		
12	s/d	Pajol-Mom														
13	0110	Jol-Ja	11	4	7	10	3	7	10	10	100.0	9	9	100.0		
14	0089	Tamaletom Tercera Sección			246	126	120	220	253	248	98.0	200	196	98.0		
15	s/d	Xolimté														
16	s/d	Tumila														
17	s/d	Munek-Mom														
18	0155	Chuche-Mom														
<b>Total:</b>			890	437	699	898	223	889	1006	998	99.2	884	877	99.2		

#	Denominación	Nombre	Significado	Lenguas	Autoridades locales	Tipo de tenencia
1	1ª. Sección	Tamaletom	"Zacate de casa"	1ª. Teenek 2a español	1 notificador y 5 chuher* (2ª policía)	Bienes comunales (101 comuneros)
2	Barrio	Hual-ja	"Ojo de agua"	1ª. Teenek 2a español	1 notificador o 4 policías	Bienes comunales (115 comuneros)
3	Barrio	Mul-te	"Árbol que crece grande y de hojas frescas"	1ª. Teenek 2a español		
4	Barrio	Escuela vieja	Lugar de la primera escuela	1ª. Teenek 2a español		
5	2ª. Sección	Hac-mom	"Pozo debajo del árbol, lugar donde mana agua"	1ª. Teenek 2a español	Un notificador y 5 chuher	
6	Barrio	Teyja	"Planta de mala mujer"	1ª. Teenek 2a español		
7	Barrio	Hac-mom	"Hierba que pica"	1ª. Teenek 2a español		
8	Barrio	Lay-mom	Una mata de plátano, kinea.	1ª. Teenek 2a español		
9	Barrio	Alkina-mom	"Donde mana poca agua"	1ª. Teenek 2a español		
10	Barrio	Tzitzol	Poza de la pila redonda	1ª. Teenek 2a español		
11	Barrio	Pila-mom	Pozo que marca la colindancia	1ª. Teenek 2a español		
12	Barrio	Pejol-mon	"Hoyo con agua hondo"	1ª. Teenek 2a español		
13	Barrio	Jol-ja		1ª. Teenek 2a español		
14	Centro 3ª. sección	La entrada	"Zacate de casa"	1ª. Teenek 2a español	Un notificador y 5 chuher	
15	s/d	Xolimté	Fruto que no se come	1ª. Teenek 2a español		
16	s/d	Tumila	"Lugar donde crece el agua cristalina"	1ª. Teenek 2a español		
17	s/d	Munek-mom	"Pozo del munek"	1ª. Teenek 2a español		
18	s/d	Chuche-mom	"Árbol de sabino"	1ª. Teenek 2a español		



Fotografías por: Elvia Montaña Montaña

## 4. Estructura Interna (Cargos de la autoridad)

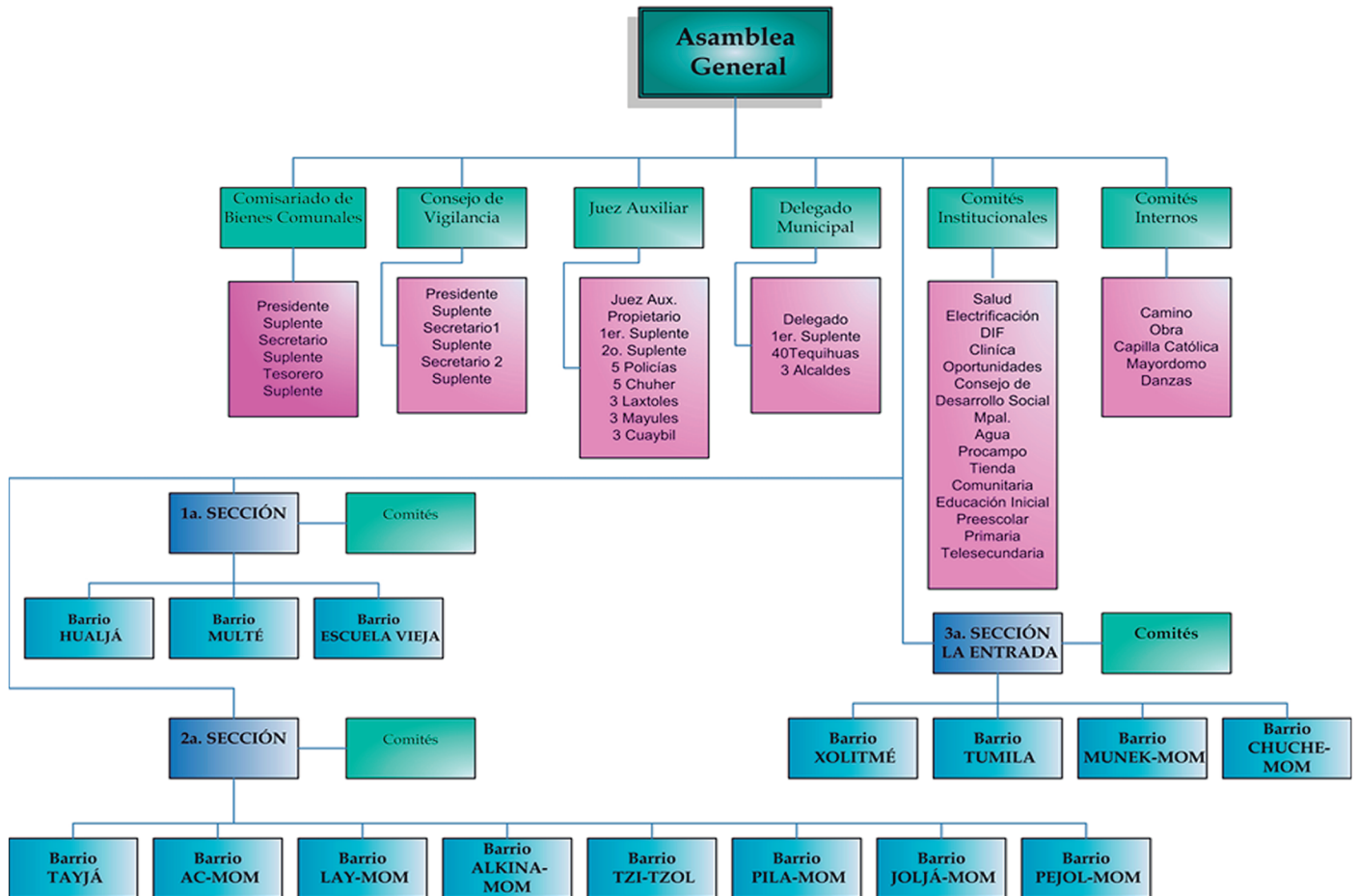

Número de Funcionarios Comunitarios: 232

Los cargos de autoridad no son remunerados

Nombre del cargo	Funcionarios	Cargos de cada instancia
Comisariado bienes comunales	6	Comisariado, secretario, tesorero y sus suplentes para las tres secciones.
Consejo de vigilancia	3	Consejo de vigilancia segundo secretario y sus suplentes.
Juez auxiliar	3	Juez propietario segundo suplente del juez, tercer suplente del juez.
Delegado municipal	3	Delegado municipal y dos suplentes.
Notificadores	3	Uno por cada sección.
Comités	29	29 institucionales y 5 internos de tipo religioso, cultural y de organización comunitaria.
Policía comunitaria	170	Cinco servidores en cada sección.
Alcalde	15	Cerca del delegado, uno en cada sección.
Mayordomos	3	En 1ª y 3ª secciones
Chuhar o servicios	2	Se dice que son como segundos policías y son 5 por cada sección. Dependen del delegado.
Laxtoles o notificadores	15	Uno por cada sección, notifican a las personas cuando hay una reunión.
Mayul o policía	3	Uno por cada sección, se ocupa en las peleas para detener a la gente.
Cuaybil	3	Uno por cada sección, se ocupa cuando no es problema grande.

## 5. Actividades

### Faenas Habituales

Limpia de camino.  
Limpia de lote para la construcción del centro de salud.  
Trabajo para la construcción del depósito de agua de la 1ª sección.  
Limpia de solar de la parcela escolar.  
Construcción de la Casa de Salud de la 2ª sección.

### Cultivos

Mandarina, naranja, caña, maíz, frijol negro.

### Religiones

Católica.

## 6. Costumbre jurídica

Tipo de faltas y delitos que la comunidad resuelve internamente, por la vía de la conciliación y reparación del daño

En la comunidad se consideran como faltas o delitos menores violencia, intrafamiliar, adulterio, pleitos leves, lesiones no graves, robos pequeños (de gallinas, frijol, maíz), el que interviene para la solución es el Juez auxiliar y Delegado municipal, en ocasiones participan todas las autoridades para resolver el problema en colegiado, para su solución se lleva a cabo el siguiente procedimiento, cuando se promueve una queja o denuncia ante el Delegado o Juez auxiliar, citan a partes para tratar de conciliar o bien investigar si es culpable el acusado; se aplica una multa económica según la gravedad del delito.



Fotografía: Elvia Montaña Montaña

## 7. Fiestas y Rituales

**ENERO:** Se dice que la tradición o costumbre de la ofrenda o bolin ha estado en desuso, que muy pocos la practican; algunos la hacen de manera sencilla en la tumba, la siembra o la cosecha.\*\*\*

**MAYO:** 10 de mayo, Día de las Madres. San Isidro Labrador, día 15.

**JUNIO:** Sagrado Corazón de Jesús. Se hace novenario, cada día corresponde a niños y hombres ofrecer flores, hay danzas, bautizos, primeras comuniones, se ofrece bolin y quema de copal.

**JULIO:** Virgen del Carmen, días 15 y 16. Se hace novenario, hay misa y acude el padre a confesar. Hay bautismos, primeras comuniones, bodas, danza, cohetones y bolin.

**NOVIEMBRE:** 31 de oct. 1 y 2 de nov. Se hacen altares, arcos de flores, tamales, pan; hay plátanos, yuca y camotes. Se visita a los difuntos en el panteón y se llevan flores y coronas.

**DICIEMBRE:** En las posadas y Navidad hay piñatas, dulces, galletas, atole y tamales. Los comuneros cooperan y ofrecen a las familias.

\*\*Cambio de Autoridad

\*\*\*Agrícola

### Lugares de Migración

Ciudad Valles  
El Higo, Veracruz  
Culiacán, Sinaloa  
Hidalgo  
Guadalajara  
Monterrey  
México, D.F.

### Datos del Archivo Histórico de Localidades del INEGI

En el Archivo Histórico de Localidades del INEGI se encontró que Tamaletom aparece en el censo de población de 1910 con el nombre de Tamaletom y categoría de Rancho, fue en el censo de 1930 que cambió a la categoría de Comunidad y hasta el censo de 1990 cambió a su nombre actual Tamaletom y a la categoría de indefinida.

### Referencias complementarias

En la comunidad se elaboran productos artesanales como comales y ollas de barro, así como costuras bordadas como manteles, cojines, quetchquémitl y talegas. Se cuenta con tres grupos de danza "El Rey Colorado" integrado por 20 personas, entre hombres y mujeres y "Las Varitas" integrada por 12 jóvenes y un pitador. En esta comunidad Teenek se sitúa un Centro Ceremonial de la mayor importancia. Ahí se sigue practicando la ceremonia de los "Los Voladores de Tamaletón" ó "Danza del Gavilan" que en lengua huasteca se dice (Bixom T'iiw). Aunque en general se piensa que solo existen los famosos voladores de Papantla, resulta que en varios puntos de Mesoamérica se sigue n practicando danzas de voladores que son semejantes. Por fortuna, todas estas incluidas las de Tameleton han sido declarados por la UNESCO como Patrimonio Intangible de la Humanidad. En Tamaletom hay un Centro Ceremonial (Maam ts'itsin inik) donde se celebra el ritual indígena de los voladores. En otros lugares existen voladores como los famosos de Papantla de Veracruz, los de Puebla y otros en Guatemala que también fueron reconocidos con ese mismo nombramiento. Los voladores teenek portan un gorro cónico rosa, dos bandas de colores verde y amarillo cruzadas sobre el pecho y, en las muñecas, una pulsera de la que cuelgan plumas de águila. Desde tiempos antiguos, la Danza se realiza con el fin de agradecer a Dhipaak -Dueño del Maíz- los beneficios recibidos en la cosecha.